

YVE

ÅRSRAPPORT

20  
22

# Innhold

Om Yve	4
Administrerende direktør har ordet	8
Vår virksomhet	12
Samfunn, bærekraft og miljø	15
Styrets beretning	21
Årsregnskap 2022	29
Noter	34
Revisjonsberetning	48

**Yve AS**  
Kongens gate 46, 8514 Narvik  
Org.nr: 927 346 575 MVA

Design: Dalsgren designbyrå





## Om Yve:

Yve er en nasjonal aktør innen energi, teknologi, tjenesteutvikling og bærekraft. Konsernet Yve ble etablert i 2021.

Yve var i 2022 morselskap for Polar Kraft AS og Kraftriket AS (Smart Energi AS fra 2023). Alle disse er solide strømselskaper med sterk lokal forankring. Samlet hadde selskapene over 200 000 kunder over hele landet ved inngangen til 2023.

Yves ambisjon er videre vekst og utvikling innenfor energisektoren og andre tilknyttede bransjer – til det beste for våre kunder, våre samarbeidspartnere, lokalsamfunnene og miljøet.



## Våre lokasjoner

De ansatte i Yve og datterselskapene er lokalisert på kontorer over hele landet. Dette fordi vi ønsker å være nær kundene våre - og fordi vi vil skape attraktive arbeidsplasser for våre ansatte.

# Våre verdier:

## Troverdig • Nær • Ambisiøs

### Yves eiere:

- Nordkraft AS (19,31 %)
- Lofotkraft AS (14,48 %)
- Salten Kraftsamband AS (14,48 %)
- Ringerikskraft AS (10,31 %)
- Kraftia AS (6,91 %)
- Valdres Energi AS (6,59 %)
- Lærdal Energi AS (6,49 %)
- Stange Energi AS (6,13 %)
- Nord Østerdalen Kraftlag Invest AS (5,77 %)
- Telemark Energi Holding AS (5,22 %)
- Orkland Energi Holding AS (3,45 %)
- Krødsherad Energi AS (0,84 %)

(Oversikten viser Yves eiere pr. 31.12.2022)

## Nøkkeltall

MNOK	2022	2021
Omsetning	3 799	2 414
EBITDA	49	69
EBITDA normalisert*)	57	87
Gwh	3 473	3 708
Ansatte	85	79
Slutt kunder	166 743	163 482

\*) I normalisert EBITDA er vekstkostnader ifm fusjoner korrigert for.

# Organisering av Yve-konsernet:

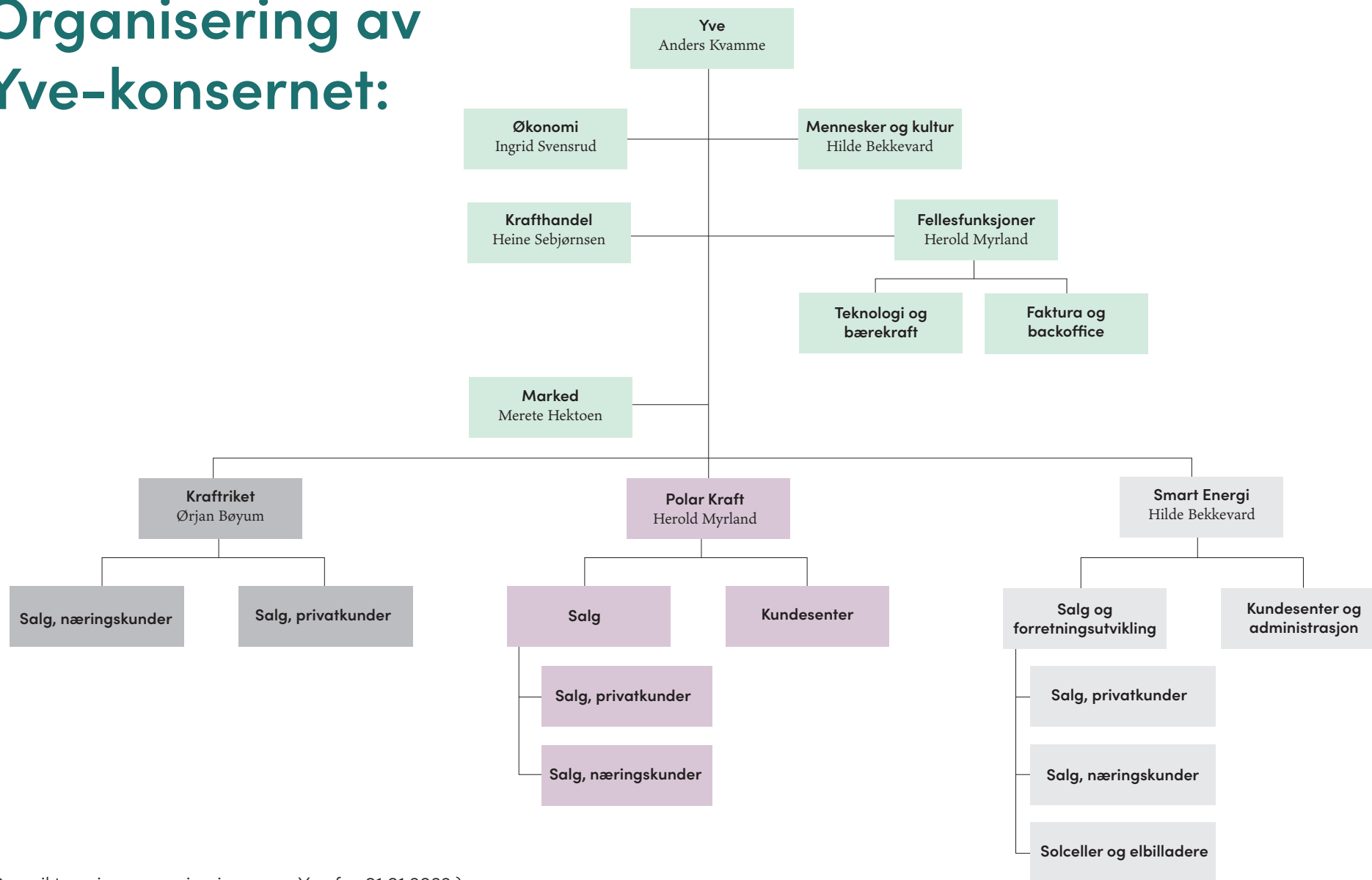

(Oversikten viser organiseringen av Yve fra 01.01.2023.)



ADMINISTRERENDE DIREKTØR HAR ORDET:

## - Yve har etablert en god plattform for å lykkes

Russlands invasjon av Ukraina i februar 2022 med påfølgende reduksjon av gassforsyningen til Europa, har gitt voldsomme endringer i Europas energimarked. Vi har sett prisnivåer og volatilitet som ingen hadde forutsett, og som markedsaktørene ikke har tatt høyde for i sin risikostyring. Situasjonen har også gitt svært høye strømpriser i Norge.

Privatkundene i Norge har blitt beskyttet gjennom myndighetenes strømstøtteordning, men næringskunder har betalt dyrt for strøm gjennom året. De fleste av kundene våre har heldigvis vært i stand til å gjøre opp for seg, men vi har sett en økning i betalingsutfordringer. Vi har i tillegg sett at kundene som er utsatt for høyere priser, reduserer forbruket sitt betydelig.

I skrivende stund har heldigvis energiprisene i Europa og Norge dempet seg, selv om prisene fortsatt er høye. Vi er like fullt i en sårbar posisjon fremover. Energigitilgangen i Europa er begrenset og kan i perioder gi svært høye priser. Statnett anslår at det kan bli kraftunderskudd allerede i 2027. Energikommisjonen, nedsatt av norske myndigheter, anbefaler storstilt kraftutbygging frem mot 2030. I sum fører dette til at vi må forvente oss høye priser og volatilitet også fremover.

### Resultater i 2022

Selv om vi ved inngangen til 2022 hadde forventet betydelig bedre resultater enn det regnskapet viser, så er vi, markedsforholdene tatt i betraktning, fornøyde med resultatene vi har levert. EBITDA på

nær 50 millioner kroner og positiv organisk kundeutvikling er en god prestasjon.

De høye kraftprisene har medført stor økning i arbeidskapitalbehovet. Denne økningen påvirker aksjeverdiene i Polar Kraft og Krafriket. Vi har derfor valgt å gjøre en ekstraordinær nedskrivning av disse aksjeverdiene i balanseregnskapet til morselskapet Yve. Dette gjør at konsernregnskapet viser negative tall for resultat før og etter skatt, til tross for positivt resultat fra driften vår.

Yve har en eierstrategi med offensiv utbyttepolitikk og er, til tross for et svært vanskelig marked, i stand til å betale et utbytte på 23 millioner kroner til eierne våre.





### Strategi med strukturell vekst

Yve har en klar strategi om vekst gjennom å få flere strømsalgsvirksomheter med lokal og regional forankring inn i Yveplattformen. Disse virksomhetene konkurrerer i liten grad med hverandre, men mot de største nasjonale aktørene. Vi ser for oss en fremtid med krevende rammebetingelser, og behov for å satse på teknologi og tjenesteutvikling. Da er det logisk at lokale og regionale aktører går sammen om å skape konkurransekraft gjennom skala, utvikling av spisskompetanse - og smarte investeringer. Vi mener at Yve har etablert en god plattform for å lykkes med denne strategien, og for å få med oss både små og store strømsalgsvirksomheter med sterke lokale eller regionale posisjoner.

I 2022 lykkes vi å få med oss Smart Energi, i tillegg til strømsalgsvirksomhetene i Andøy Energi, Trollfjord Kraft og Meløy Energi. Til sammen utgjorde dette en tilførsel på omtrent 35 000 kunder og 18 dyktige medarbeidere.

For Yve er det et kontinuerlig arbeid å få flere med

på laget. Vi har ambisiøse målsetninger, og har tro på at vi vil få med flere aktører i 2023.

### Innovasjon og grønn vekst

Yve arbeider kontinuerlig med innovasjon og utvikling for å skape bedre tilbud for kundene våre. En viktig prioritet har vært å utvikle en bransjeledende mobilapp som gir kundene gode muligheter for å betjene sitt kundeforhold, mulighet for innsikt i sitt forbruk, samt smart styring av forbruket. Sanntidsvisning av strømforbruk og smart styring av elbillading er eksempler på dette.

Energieffektivisering og elektrifisering er og vil bli viktig for kundene våre fremover. Dette gjelder både privatkunder og næringskunder. Vi kan derfor tilby kundene våre varmepumper, elbilladere, smarthus og solcelleløsninger. For de tre førstnevnte har vi også et attraktivt tilbud om nedbetaling over strømregningen.

Mot næringsaktører kan vi også tilby sammensatte tjenester for energieffektivisering- og



optimalisering, gjennom et samarbeid med selskapet Green Norway. Selskapet kan vise til svært gode resultater innenfor en rekke sektorer.

### **En organisasjon i utvikling**

Yve er et konsern i vekst, der nye virksomheter og medarbeidere kommer til. Dette betyr at vi løpende må tilpasse oss og utvikle organisasjon og kompetanse. I praksis betyr dette at mange dyktige medarbeidere får endring i ansvars- og arbeidsoppgaver. Dette er utfordringer som blir møtt med positivitet og pågangsmot. Yves medarbeidere er vår viktigste ressurs. For å måle hvordan de ansatte opplever sin egen arbeidsplass, benytter vi «Great Place to Work» som hjelpemiddel, slik at vi kontinuerlig kan jobbe med utvikling. Vi har også i år fått anerkjennelsen «Great Place to Work».

Med markedsforholdene vi har hatt i 2022, har det vært et krevende år for våre medarbeidere - spesielt for de som jobber i kundefront. Økningen i antall henvendelser har vært stor i alle kanaler. For å ta

unna henvendelsene har en stor andel av organisasjonen bidratt i kundefront. Jeg er stolt over den innsatsen og kvaliteten som er lagt ned av hele organisasjonen for å skape gode kundeopplevelser og resultater. Et bevis på dette er at alle våre merkevarer var rangert blant de beste i bransjen, da Kundeserviceprisen for siste år nylig ble tildelt.

### **Yve videre**

Yve med våre virksomheter er godt rustet til å lykkes fremover mot 2030, også i et krevende marked. Vår virksomhet er godt posisjonert med nærhet til kundene og lokalsamfunnet slik at vi kan hjelpe kundene med energieffektivisering og energikilder basert på naturgitte, lokale forutsetninger. Vi har også en organisasjon og forretningsmodell som skal være attraktiv for andre strømsalgsvirksomheter som søker partnerskap. Dette vil i sum forsterke vår posisjon som en ledende aktør i bransjen.

### **Anders Kvamme**

*Administrerende direktør*

Yve har utviklet en smart app som åpner for at kunden kan holde forbruk og kostnader nede. På bildet: Linda Kvam Bjørkum i Yve.



# Vår virksomhet

Høsten 2021 slo Krafriket og Polar Kraft sammen sine strømsalgvirksomheter og etablerte felles eierskap i Yve AS, morselskapet i strømkonsernet Yve. I 2022 ble det kjent at selskapet Smart Energi også inngår i porteføljen – med virke fra 2023.

## Yve (morselskap)

Yve ble etablert høsten 2021, i forbindelse med fusjonen mellom merkevarene Krafriket og Polar Kraft.

Medarbeiderne i Yve-familien er fordelt på kontorer i Sortland, Stokmarknes, Andenes, Svolvær, Narvik, Ballangen, Harstad, Fauske, Bodø, Fagernes, Ulefoss, Stange, Hønefoss, Vikersund, Tynset, Fannrem, Lærdal – og Fredrikstad (fra 2023).

Yve jobber for å utvikle en sterk og effektiv desentral organisasjon, og for å akselerere det grønne skiftet i Norge gjennom leveranse av grønnere energi i form av produkter og tjenester som blant annet gjør det enklere for forbrukerne å ta miljøvennlige valg. Yve har som ambisjon å være blant Norges ledende strømselskaper. Yve jobber også for å ta opp kampen i et hardt konkurranseutsatt marked, og for å være en motvekt til andre aktører i strømbransjen

ved at lokal tilstedeværelse er et viktig fokusområde. Kunnskapsdeling på tvers av selskapene og innad organisasjonen både rigger Yve for vekst og gjør det mulig å tilby kundene produkter og tjenester som er i tråd med tiden.

## Krafriket

Krafriket er en strømleverandør utviklet for å ta vare på det lokale, og selskapet ble stiftet i 2017. Krafrikets hovedfokus er verdiskapning i form av arbeidsplasser og engasjement i lokalområdene. Ved å være til stede opplever kundene en mer tilgjengelig strømleverandør - og en samarbeidspartner for lokalmiljøet.

Krafriket jobber for å ta opp kampen i et hardt konkurranseutsatt marked, og vil være en motvekt til andre aktører i strømbransjen som sentraliserer seg. Krafriket består av de tidligere strømsalgsvirksomhetene til Flesberg Elektrisitetsverk,

The logo for Yve, consisting of the letters 'YVE' in a stylized, rounded, green font.

Krafriket

### KRAFTRIKET I 2022:

Antall kunder: 87.974 (målepunkt)  
Strøm levert til kunder: 1,44 TWh  
Solgte varmepumper: 695 stk

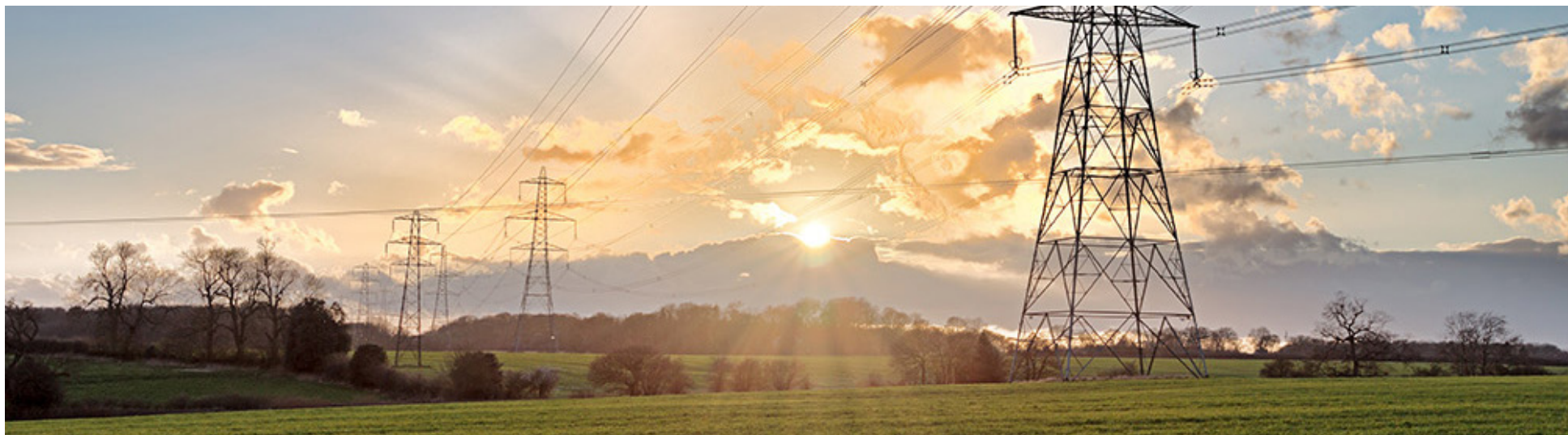

Nore Energi, Orkland Energi, Midt-Telemark Energi, Stange Energi, Ringerikskraft, Valdres Energi, Midtkraft, Nord-Østerdalen Kraftlag, Lærdal Energi, Sør-Aurdal Energi og Krødsherad Energi.

### **Polar Kraft**

Polar Kraft er et nasjonalt strømselskap med solid nordnorsk fotfeste som ble etablert i 1998. Polar Kraft har som mål å være den foretrukne strømleverandøren i Nord-Norge.

For Polar Kraft er konkurransedyktige priser, samfunnsengasjement, lokalt eierskap, høy kompetanse og høy kundetilfredshet prioriterte områder. Polar Kraft jobber for å tilby sine kunder produkter og konsepter som skiller seg fra resten av strømbransjen.

Polar Kraft har kontorlokaler i Bodø, Fauske, Svolvær, Sortland, Stokmarknes, Andenes, Harstad, Ballangen og Narvik.

Polar Kraft består av de tidligere strømsalgsvirksomhetene fra Lofotkraft, Nordkraft og SKS Salten Kraftsamband. Polar Kraft har i tillegg kjøpt opp kundeporteføljen til Ballangen Energi (2018) og innfusjonert strømsalgsselskapet Hålogaland Kraft Kunde (2021). Fra årsskiftet 22/23 ble også Trollfjord Kraft og Andøy Energi strøm en del av Polar Kraft. I tillegg overtok Polar Kraft strømkundene i nord fra Meløy Energi.



### **POLAR KRAFT I 2022:**

Antall kunder: 78.800 (målepunkt)  
Strøm levert til kunder: 2,0 TWh  
Solgte ladere: 183 stk  
Solgte varmepumper: 273 stk



Ansatte ved Polar Krafts lokalkontor i Svolder. Fra venstre: Pia Abrahamsen, Asbjørn Rødsand, Geir Rishaug, Roger Schultz og Stine Seløter.

# Samfunn, bærekraft og miljø

I Yve-familien jobber vi hver dag for å ta valg som former fremtiden vår på en god måte, både i forhold til investeringene vi gjør, produktene vi tilbyr – og i vår daglige drift. I tillegg er lokal verdiskapning svært viktig for oss.

For Yve er lokal tilstedeværelse et viktig fokusområde i vår forretningsdrift. Det handler blant annet om at vi vil påvirke i forhold til lokal handel, lokale arbeidsplasser og lokale fritidstilbud for barn og unge.

Yve og datterselskapene Krafriket og Polar Kraft er etablerte med kontorer over hele landet fordi vi ønsker å være nær kundene våre. Samtidig ønsker vi selv å bidra til lokal verdiskapning. Yve er derfor fordelt på hele 21 lokasjoner.

## Støtte til lokalsamfunnet

Vi er eid av lokale energiselskaper som igjen eies av kommuner. Overskuddet i Yve går derfor tilbake til kommunene og lokalsamfunnene. Gjennom datterselskapene Krafriket og Polar Kraft støtter vi hvert år lokalområdene der vi driver virksomhet. Dette gjør vi blant annet med sponsorbidrag og aktiviteter gjennom året.

«Krafriket-fondet» og «Polar Kraft-fondet» deles

hvert år ut på flere lokasjoner. Gjennom fondene kan lag/foreninger søke om økonomisk støtte til innkjøp eller til å gjennomføre prosjekter man brenner for.

«Kraft til Idretten» er et nasjonalt konsept utviklet for alle idrettslag i Norge. For hver kWh som kunden forbruker med strømvatnen «Idrettsstrøm», går 1 øre til et valgfritt idrettslag. «Kraft til idretten» er en moderne form for dugnad, og kunder i Krafriket og Polar Kraft genererte hele 2,9 millioner kroner til norske idrettslag i 2022!

## App og energibesparende tjenester

Dagens strømkunder er opptatt av forutsigbare strømavgifter. De ønsker prisoptimalisering og strømbesparende tiltak for å holde utgiftene nede.

Yve har utviklet en smart app som åpner for at kunden kan holde forbruk og kostnader nede. I tillegg tilbys energibesparende varmepumper, smarte elbilladere, solceller, samt løsninger for smart

strømstyring av hjemmet. I Yve samarbeider vi også med utbyggingsaktører om å levere komplette løsninger som gjør nybygde hjem mer bærekraftige. Et eksempel på dette er boligprosjektet «iParken» i Bodø som står klart i 2023.

## Miljøfyrtårn

Alle selskapene i Yve-familien er Miljøfyrtårn-sertifiserte. Som Miljøfyrtårn leverer vi en årlig klima- og miljørapport der effektene av miljøtiltakene våre måles, nye mål settes og tiltaksplaner lages. Sertifiseringsprosessen består i å oppfylle spesifikke krav tilpasset vår bransje. Dette gjøres i samråd med en godkjent Miljøfyrtårn-konsulent.

Gjennom året gjennomfører vi en rekke aktiviteter, eksempelvis «avfallsveka» der vi setter fokus på avfallshåndtering, både på jobb og i hjemmet. I Yve-familien stiller vi også krav til våre samarbeidspartnere, og vi jobber kontinuerlig med å påvirke til positive miljø- og klimatiltak, blant annet gjennom våre sponsor- og samarbeidsavtaler.



Arctic Race of Norway er verdens nordligste etapperitt på sykkel. Polar Kraft er stolt samarbeidspartner, og hadde ansatte til stede ved alle etapper under rittet i 2022. (Foto: Sigurd Salberg Pedersen)

### Great Place to Work

Yve og datterselskapene er Great Place to Work-sertifisert. Sertifiseringen hjelper oss å måle hvordan de ansatte opplever sin egen arbeidsplass, og belyser styrker og forbedringsområder på arbeidsplassen.

### Trygg strømhandel-sertifisering

Yves datterselskaper Kraftriket og Polar Kraft er Trygg strømhandel-sertifiserte. Ordningen Trygg strømhandel er et kvalitetsstempel som stiller en rekke krav til salg og informasjon til selskapenes kunder. Trygg strømhandel er et initiativ fra Fornybar Norge (tidligere Energi Norge) og Distriktsenergi, med bistand fra DNV GL.

I alt jobber vi i Yve hver dag for det grønne skiftet i praksis. Derfor jobber vi også stadig for å forbedre oss, redusere fotavtrykket etter oss – og for å komme markedets behov i møte på en bærekraftig måte.



# Ledelsen i Yve



## Anders Kvamme

**Administrerende direktør, Yve (f. 1974)**

Anders Kvamme har siden 2021 vært administrerende direktør i Yve. Tidligere har han vært administrerende direktør i Kraftriket og utviklingsdirektør i Aschehoug. Kvamme har sivilingeniørutdanning fra NTNU og UC Berkeley, samt Master of Management fra BI. Kvamme er i tillegg styremedlem i Green Norway, samt styreleder i Kraftriket, Polar Kraft og Smart Energi.



## Herold Myrland

**Administrerende direktør, Polar Kraft og direktør for teknologi og drift, Yve (f. 1963)**

Herold Myrland har ledet Polar Kraft siden 2018, og har inngått i ledelsen i Yve siden 2021. Han har bakgrunn som avdelingsingeniør innen systemdrift – og utvikling fra Televerket. I tillegg har han blant annet erfaring fra Sjøforsvaret - og utvikling av Sjøforsvarets vedlikeholds- og planleggingssystem. Myrland er utdannet elektroingeniør fra Narvik Ingeniørhøgskole og har sivilingeniørutdanning innen data fra NTH (NTNU). Han er styremedlem i Kraftriket og Smart Energi.



## Ingrid Svensrud

**Økonomidirektør, Yve (f. 1976)**

Ingrid Svensrud har vært økonomidirektør i Yve siden 2021. Fra tidligere har hun vært ansatt som økonomisjef i Sparebank 1 Ringerike Hadeland, samt hun har jobbet med revisjon hos EY. Svensrud er utdannet siviløkonom fra USA, og har i tillegg Executive MBA innen økonomisk styring og ledelse fra Norges Handelshøyskole.



## Ørjan Bøyum

**Administrerende direktør, Kraftriket (f. 1982)**

Ørjan Bøyum er leder for Kraftriket, og har inngått i ledelsen i Yve siden 2021. Han har bakgrunn som porteføljeforvalter i Kinnect og som markedssjef i Lærdal Energi. Bøyum har utdanning innen økonomi og administrasjon fra Høgskolen på Vestlandet (bachelor).

# Ledelsen i Yve



## **Heine Sebjørnsen**

### **Leder, Kraftforvaltning (f. 1972)**

Heine Sebjørnsen har vært ansatt i Yve siden 2022. Fra tidligere har han erfaring som handelssjef og leder for næringssalg i Ustekveikja Energi AS samt som senior trader i Alpiq og Østfold Energi. Sebjørnsen har også vært meglersjef for Nord Pool Finansielt Marked / Nasdaq. Sebjørnsen er utdannet diplomøkonom (bachelor) fra BI.



## **Hilde Bekkevard**

### **Administrerende direktør, Smart Energi (f. 1975)**

Hilde Bekkevard har ledet Smart Energi siden 2018. Fra tidligere har hun blant annet 15 års erfaring innen strategi og bærekraft i Storebrand. Hun har også erfaring som investeringsrådgiver, og har vært leder av næringsklyngen NCE Smart Energy Markets. Bekkevard har også vært HR-direktør for Fredrikstad Energi. Bekkevard har master i økonomi og ressursforvaltning fra NMBU. Hun er styreleder for Østfold og Follo Nyskpningsfond samt for NxtEnergy. *Bekkevard inngår i ledelsen i Yve fra 2023.*



## **Merete Hektoen**

### **Leder, Marked (f. 1971)**

Merete Hektoen har vært markedssjef i Yve siden 2021. Fra tidligere har hun erfaring som markedssjef for Kraftriket AS og Nord Østerdal Kraftlag og revisjon (EY). Hektoen er utdannet med bachelor innen regnskap og revisjon.

## STYRET I YVE



Styret i Yve. Bak fra venstre: Liina Veerme, Atle Terum, Ole Sunnset, Arnt Winther og Jon Gunnar Grimstad.  
Foran fra venstre: Linda Merete Engan, Eirik Frantzen og Bjørg Brestad.

# Styret i Yve

## **Liina Veerme**

### **Styreleder**

Liina Veerme har siden 2019 jobbet som konsernsjef i Salten Kraftsamband. Hun har tidligere vært administrerende direktør og konsernsjef i Hedemora Energi AB i Sverige. Veerme har master i økonomi, med spesialisering innen bærekraftig utvikling.

## **Ole Sunnset**

### **Nestleder**

Ole Sunnset har siden 2021 jobbet som rådgiver for Ringerikskraft. Fra tidligere har han over 13 års erfaring som konsernsjef for Ringerikskraft. Sunnset er utdannet sivilingeniør fra NTH.

## **Eirik Frantzen**

### **Styremedlem**

Eirik Frantzen har siden 2013 vært konsernsjef for Nordkraft. Fra tidligere har han blant annet vært administrerende direktør i Bravida Norge. Frantzen har master innen kraftelektronikk fra NTNU.

## **Björg Brestad**

### **Styremedlem**

Björg Brestad har siden 2003 vært administrerende direktør i Valdres Energi AS. Hun var fra 2017-2019 også daglig leder i Krafriket AS. Brestad har utdanning innen økonomi og ledelse fra Handelshøyskolen BI.

## **Atle Terum**

### **Styremedlem**

Atle Terum er i dag partner for Tall AS og økonomidirektør for Oxer Eiendom. Tidligere har han vært partner i EY. Terum er utdannet siviløkonom fra Handelshøyskolen BI, og har høyere revisorutdanning fra NHH. Terum er styreleder i Lærdal Energi AS.

## **Arnt Winther**

### **Styremedlem**

Arnt Winter er administrerende direktør i Lofotkraft AS, og har vært ansatt siden 1997. Fra tidligere har han blant annet bakgrunn som offiser i Forsvaret.

## **Linda Merete Engan**

### **Ansattrepresentant**

Linda Merethe Engan har vært ansatt i Polar Kraft siden 2019, og jobber i dag som kundesjef. Hun har fra tidligere 13 års erfaring som markedskonsulent i lokalavisen Saltenposten. Hun har i tillegg jobbet i 15 år som sekretær på Voksenpsykiatrisk poliklinikk, og har bakgrunn fra Posten.

## **Jon Gunnar Grimstad**

### **Ansattrepresentant**

Jon Gunnar Grimstad jobber i dag som prosjektleder i Yve. Fra tidligere har han blant annet erfaring som systemansvarlig og prosjektleder i MAIK og Fortum. Grimstad er utdannet elkraftingeniør og har hovedfag i matematikk.

# Styrets beretning

# Styrets beretning

Yve-konsernet er en nasjonal aktør innenfor energi, teknologi, tjenesteutvikling og bærekraft. Konsernet ble etablert i 2021. Yve AS var i 2022 morselskap for to solide strømselskaper med sterk lokal forankring – Polar Kraft AS og Krafriket AS – som samlet har 170 000 kunder over hele landet. Vår ambisjon er videre vekst og utvikling innenfor energisektoren og andre tilknyttede bransjer – til det beste for våre kunder, våre samarbeidspartnere, lokalsamfunn og miljø.

Yve-konsernets hovedvirksomhet er kraftsalg til sluttbrukermarkedet og salg av grønne energiprodukter og tjenester gjennom datterselskapene. Konsernets hovedmarkedsområder frem til utgangen av 2022 er lokale områder rundt våre kontorer i Sør- og Nord-Norge. Yve AS har i tillegg ledelse og fellestjenester for konsernselskapene.

Yve jobber målrettet med ambisjonene om å vokse videre, både organisk og strukturelt. Det arbeides med flere aktuelle eierpartnere.

## Eierselskap

Yve AS ble etablert 18.08.2021 som følge av at Polar Kraft AS og Krafriket AS gikk sammen. Eierne i Polar Kraft og Krafriket ble da eiere i Yve, og Polar Kraft og Krafriket ble 100 % eide datterselskap av Yve AS.

Eiere i Yve AS pr. 31.12.2022 er Krødsherad Energi AS 0,84 %, Lofotkraft AS 14,48 %, Lærdal Energi AS 6,49 %, Kraftia AS 6,91 %, Telemark Energi Holding AS 5,22 %, Nordkraft AS 19,31 %, NØK Invest AS 5,77 %, Orkland Energi Holding AS 3,45 %, Ringerikskraft AS 10,31 %, Salten Kraftsamband AS, 14,48%, Stange Energi AS 6,13 % og Valdres Energi AS 6,59 %.

## Marked

Av regionenes strømkunder har Yves virksomheter en markedsandel på omlag 70 %. Kundene hadde et strømforbruk på 3.473 GWh i 2022. I 2021 var strømforbruket for selskapets kunder på 3.708 GWh. Høye priser kombinert med mildt klima har medført redusert forbruk til tross for økning i antall kunder.

Hovedaktiviteten i 2022 har vært salg av strøm til bedriftskunder og privathusholdninger, i hovedsak i virksomhetenes lokalområde, men både Krafriket og Polar Kraft har en betydelig nasjonal portefølje.

Etableringen av Yve er gjennomført for å styrke selskapenes konkurransekraft i et strømmarked preget av sterk konkurranse med lave marginer. Selskapene arbeider kontinuerlig med å opprettholde den sterke kundelojaliteten gjennom god synlighet lokalt og fremtidsrettede, konkurransedyktige produkter. Polar Kraft og Krafriket vil videreutvikle sine konkurransefortrinn som lokale leverandører med god service, konkurransedyktige produkter og høy tilgjengelighet. Selskapene har høy tillit og skal være til å stole på.

## Etikk

Også i 2022 har kraftomsetningsbransjen blitt utfordret på etikk, med stort fokus i media på blant annet strømvtaler med skjulte påslag og manglende varsling om endringer. Yve-konsernets virksomheter fører en praksis som er i tråd med våre verdier og er



bevisst på at våre produkter og tjenester skal være transparente og innenfor gjeldende lover og regler. Både Polar Kraft og Kraftriket er sertifisert av DNV med Trygg Strømhandel.

#### **Samfunn**

Våre datterselskaper har tilstedeværelse med lokale arbeidsplasser nær kundene. De skal være aktive pådrivere i sine regioner og en samarbeidspartner for lokalt engasjement til idrett og kultur.

#### **Risiko**

Kraftbransjen preges i 2022 av et krevende marked med høye og volatile priser. Markedssituasjonen forsterker kjente risikofaktorer, og introduserer også nye. Yve med sine datterselskaper søker å minimere risiko, men markedsforholdene har påvirket resultatene negativt i 2022.

Yve-konsernets virksomheter skal være konkurransedyktige aktører i sluttbrukermarkedet og skal drive kraftforvaltning innenfor gitte rammer. For å nå dette målet må selskapet ta posisjoner i markedet. Dette innebærer risiko. Styret har

fastsatt selskapets risikostrategi for handel i sluttbrukermarkedet og ivaretar sitt tilsynsansvar gjennom fast rapportering av risikoeksponering. Yve-konsernet er selv motpart i alle finansielle handler, og selskapets risiko håndteres således av selskapet selv.

Den finansielle risikoen er i all hovedsak knyttet til pris og volum gjennom handel og omsetning av kraft. Selskapet er eksponert for motpartsrisiko gjennom bilateral handel av fysiske og finansielle kontrakter.

Med økende priser i 2022 øker også motpartsrisikoen mot sluttkunden. Alle kunder blir kredittvurdert før oppstart, og utestående saldoer følges opp i samarbeid med ekstern partner.

### Ytre miljø

Det har i 2022 ikke vært hendelser som har skadet det ytre miljøet. Yve bidrar gjennom digitale grensesnitt og med andre virkemidler til å skape bevissthet og kunnskap om energibruk hos kundene som igjen gir lavere energiforbruk. Gjennom

blant annet salg av hjemmeladere for elbiler og formidling av solcelleanlegg bidrar virksomheten til elektrifisering i våre lokalområder.

### Åpenhetsloven

I forbindelse med den nye åpenhetsloven som trådte i kraft i 2022 er det gjennomført en aktsomhetsvurdering som er offentliggjort på [www.yve.no](http://www.yve.no). Det videre arbeidet vil inngå som en del av det overordnede internkontrollsystemet til Yve konsern. Tilpasning og utarbeidelse av etiske retningslinjer og retningslinjer for innkjøp i henhold til premissene i åpenhetsloven vil være en viktig del av videre arbeid.

### Ansatte, arbeidsmiljø og likestilling

Yve AS hadde ved utgangen av året 31 fast ansatte, herav 19 kvinner, fordelt på 31 årsverk. I konsernet er det 85 fast ansatte, herav 57 kvinner, fordelt på 83 årsverk. Selskapet har innrettet sin virksomhet slik at den er i tråd med likestillingsloven. Styret består av 8 medlemmer, hvorav 3 er kvinner.

Selskapet har som mål å være en arbeidsplass med

likestilling mellom kvinner og menn. Det skal ikke forekomme forskjellsbehandling eller diskriminering grunnet kjønn i saker som for eksempel lønn, avansement og rekruttering.

Arbeidstidsordninger i selskapet følger av de ulike stillingene og er uavhengig av kjønn.

Sykefraværet i morselskapet utgjør 2,1 %, hvorav 1,0 % er korttidssykefravær. I konsernet var sykefraværet 6,1 %, hvorav 1,1 % er korttidssykefravær. Selskapet hadde ingen skader eller ulykker i 2022. Sykefraværet er i noe grad preget av koronapandemien også i 2022. Krevende markedsforhold har medført kraftig økning i kundehenvendelser og lagt stort press på organisasjonen, men har i liten grad påvirket sykefraværet.

Det er tegnet styreforsikring som gjelder fra 25. 02. 2022 og som dekker styremedlemmer mot å bli holdt personlig ansvarlig for eventuelle feil. Styreansvarsforsikringen i Yve dekker også datterselskapene Krafriket AS og Polar Kraft AS. Forsikringssum er 10 MNOK.





### **Diskriminering**

Diskrimineringslovens formål er å fremme likestilling, sikre like muligheter og rettigheter, og å hindre diskriminering på grunn av etnisk bakgrunn, nasjonal opprinnelse, avstamning, hudfarge, språk, religion og livssyn. Selskapet arbeider aktivt, målrettet og planmessig for å fremme lovens formål innenfor vår virksomhet. Aktivitetene omfatter blant annet rekruttering, lønns- og arbeidsvilkår, forfremmelser, utviklingsmuligheter og beskyttelse mot trakassering.

Konsernet har som mål å være en arbeidsplass hvor det ikke forekommer diskriminering på grunn av nedsatt funksjonsevne. Selskapet arbeider aktivt og målrettet for å utforme og tilrettelegge de fysiske forholdene slik at virksomhetens ulike funksjoner kan benyttes av flest mulig.

### **Hendelser etter balansedagen**

Fra årskiftet 2022-23 ble både Trollfjord Kraft og Andøy Energi strømt en del av Polar Kraft. I tillegg overtok Polar Kraft strømkundene i nord fra Meløy Energi.

Fra årsskiftet ble også Smart Energi, som tidligere var datterselskap av Fredrikstad Energi AS, en del av Yve-konsernet. Fredrikstad Energi kom dermed inn på eiersiden i Yve med 8 %. Smart Energi er videreført som eget datterselskap i Yve, med hovedkontor i Fredrikstad.

Med disse transaksjonene har konsernet over 200.000 kunder, og er dermed blant Norges største strømselskaper.

Kraftbransjen preges også i 2023 av et krevende marked med høye og volatile priser. Likevel har prispresset, sammen med terminpriser på gass og strøm, hatt en betydelig reduksjon fra de ekstremt høye nivåene i 2022.

### **Fremtidsutsikter**

Yve er i dialog med flere aktuelle virksomheter med mål om å få deres strømsalgsvirksomheter inn i Yve. Det er tøff konkurranse om strømkundene og kundeporteføljen er stabil. Selskapet arbeider med å utvide produktspekteret innenfor fornybar energi, smart strøm og nye kommunikasjonskanaler. Gjennom nye tiltak og partnerskap er målet for

2023 å ytterligere øke våre markedsandeler.

Gjennom Yve har eierne etablert en robust aktør som også vil ta ut stordriftsfordeler samtidig som sterke lokale merkevarer og posisjoner beholdes. Virksomheten har nå kundeporteføljer fordelt på de ulike prisområdene i Norge, og balanserer i større grad ut risiko.

Selskapet driver med betydelig omfang av utviklingsaktiviteter og noe forskningsrelatert arbeid. Det legges betydelige ressurser i å utvikle nye produkter, og digitale kundegrensesnitt som gir kundene mulighet til å drive smart energistyring.

### **Resultat**

Etter styrets oppfatning gir det fremlagte årsregnskapet et riktig bilde av selskapets resultat, eiendeler, gjeld og finansielle stilling. Styret er fornøyd med driftsresultat før avskrivning og nedskrivning hensyntatt markedsutviklingen, og berømmer organisasjonen for arbeidet som er lagt ned i 2022 som på mange måter har vært ekstraordinært.

Selskapets økonomiske utvikling er også i 2022 betydelig påvirket av spesielle markedsforhold. Året har vært preget av krig i Europa, energikrise som har gitt ekstremt høye og volatile strømpriser, store forskjeller mellom prisområder internt i Norge, høy inflasjon og økte rentekostnader. Vedvarende høye strømpriser har også endret kundeadferd og gitt større volumnedgang i forhold til tidligere år. Alle disse forholdene har gitt betydelige resultatavvik for konsernet, spesielt har siste kvartal vært utfordrende.

### **Morselskapet:**

Yve AS oppnådde i 2022 et resultat før skatt på -228,8 MNOK (374 MNOK i 2021), hvorav nedskrivning finansielle anleggsmidler utgjorde 246,2 MNOK. Nedskrivning av aksjer i datterselskap er foretatt for konsistens mot vurdering på konsernnivå. Morselskapets resultat inkluderer mottatt utbytte og konsernbidrag fra datterselskap. I konsernregnskapet foretas full konsolidering av datterselskap. Det er morselskapets resultat som danner grunnlag for utbytte.

**Konsernregnskapet:**

Konsernregnskapet oppnådde i 2022 inntekter på 3.799,2 MNOK (2.413,9 MNOK i 2021 proforma regnskap) og varekostnader på 3.600,9 MNOK (2.197,4 MNOK for 2021 proforma regnskap). Vesentlige høyere spotpriser i 2022 i forhold til 2021 er hovedgrunnen til økningen i inntekter og varekostnader.

Totale personal- og andre driftskostnader ble 149,7 MNOK i 2022 mot 147,6 MNOK i 2021. Økning totalt sett kan i hovedsak tilskrives lønnsvekst. Regjeringen innførte strømstøtte gjeldende fra 1. desember 2021 for å hjelpe med håndteringen av de rekordhøye strømprisene. Tiltaket hjelper på kredittrisikoen, men konsernet har opplevd økning av svekket betalingsevne.

Konsernet har i løpet av året funnet nedskrivningsbehov immaterielle eiendeler grunnet økt arbeidskapitalbinding. Resultatet for 2022 er derfor preget av nedskrivning immaterielle eiendeler på 249,5 MNOK i tillegg til ordinære avskrivninger på immaterielle eiendeler 99,3 MNOK.

Konsernets resultat etter skatt endte dermed på -242,9 MNOK (2,5 MNOK i 2021 proforma regnskap). Konsernets EBITDA for året 2022 var 48,6 MNOK (69,0 MNOK i 2021), hvorav 8 MNOK var ekstraordinære vekstkostnader i forbindelse med strukturell vekst.

**Balanse****Morselskapet:**

Morselskapets total kapital var 1.371,5 MNOK per 31.12.2022, med en egenkapitalandel på 64,4 % (883,4 MNOK). For 2021 var total kapitalen 1.974,2 MNOK og egenkapitalandelen 57,5 % (1.135,2 MNOK).

**Konsernregnskapet:**

Konsernet hadde ved utgangen av året en total kapital på 2.116,6 MNOK (2.445,1 MNOK i 2021). Egenkapitalen utgjorde 800,5 MNOK (1.067,2 MNOK i 2021) - som ga en egenkapitalandel på 37,8 % (43,6 % i 2021). Arbeidskapital (omløpsmidler – kortsiktig gjeld) var i 2022 på 53,2 MNOK (63,0 MNOK i 2021).

I forbindelse med verdsettelse ved stiftelsen av Yve ble det identifisert og balanseført immaterielle eiendeler. Per 31.12.2022 viste verdien 940,9 MNOK (1.280,3 MNOK i 2021). Fratrasket utsatt skatt på 195,3 MNOK var netto balanseførte verdier per årsslutt 745,6 MNOK. Det ble i løpet av året gjort en netto nedskrivning på 194,6 MNOK.

Kortsiktig gjeld til kredittinstitusjoner var på 422,7 MNOK 31.12.2022 (776,9 MNOK i 2021). Det høye nivået gjenspeiler det høye prisnivået rett før nyttår.

Som et resultat av de ekstraordinære kraftprisene, var kundefordringene på 1.036,0 MNOK ved årsslutt (701,2 MNOK i 2021).

**Kontantstrøm**

Kontantstrøm kan variere betydelig på grunn av svingninger i pris og forbruk – både mellom år og i løpet av et år. Netto kontantstrøm fra operasjonelle aktiviteter utgjorde 19,5 MNOK på morselskapet (37,4 i MNOK 2021) og 183,2 MNOK på konsern (-606,8 MNOK i 2021). Hovedforklaringen til bedre operasjonelle kontantstrømmen for konsernet

i 2022 er nye avtaler opprettet i forbindelse med krafthandel. Netto kontantstrøm fra investeringer var -13,4 MNOK i 2022 i forhold til 25,2 MNOK i 2021. Netto endring likvider konsern var 12,4 MNOK i 2022 mot 202,5 MNOK for 2021.

#### Coventantskrav DNB

Grunnet de ekstreme markedsforholdene ved nyttår, var Yve i en kort periode formelt i brudd med bankens covenantskrav per 31.12.22. Konsernet var ikke lenger i brudd per januar 2023 - og bruddet vil ikke føre til større begrensninger i konsernets handlingsrom.

#### Fortsatt drift

Styret bekrefter at forutsetningen om fortsatt drift er til stede og at årsregnskapet er avlagt i samsvar med dette.

#### Disponering av årets resultat

Størrelsen på utbytte skal vurderes i forhold til økonomisk resultat, egenkapital og behov for kapital til videreutvikling av selskapet, herunder at kapitaliseringen av selskapet er tilstrekkelig til å

møte markedets og finansieringsinstitusjoners krav til soliditet og likviditet.

Under forutsetning av at ovennevnte er oppfylt, skal normalt 85 % av årets kontantstrøm basert på revidert årsregnskap utbetales som utbytte.

Årsresultat i Yve konsern er -243 MNOK. Årets resultat disponeres med 23 MNOK til utbytte og -266 MNOK overført fra annen egenkapital.

Narvik, 13.04.2023

#### Styret for Yve AS

Liina Veerme  
Styreleder

Ole Sunnset  
Nestleder

Eirik Frantzen  
Styremedlem

Björg Brestad  
Styremedlem

Atle Terum  
Styremedlem

Arnt Winther  
Styremedlem

Linda Engan  
Styremedlem

Jon Gunnar Grimstad  
Styremedlem

Anders Kvamme  
Adm. Dir.

# Årsregnskap 2022

# Resultatregnskap

Morselskap				Konsern	
2022	2021	Beløp i TNOK	Note	2022	2021
		<b>Driftsinntekter</b>			
0	0	Salgsinntekt	2	3 795 079	1 146 964
36 562	10 095	Annen driftsinntekt		4 157	7 222
36 562	10 095	Sum driftsinntekter		3 799 235	1 154 186
		<b>Driftskostnader</b>			
0	0	Varekostnad	3	3 600 885	1 097 353
24 911	7 756	Lønnskostnad	4	65 812	29 154
39	1	Avskrivning	5, 6	99 270	38 190
0	0	Nedskrivning	5, 6	249 505	0
11 781	2 726	Annen driftskostnad	4	83 910	21 883
36 731	10 482	Sum driftskostnader		4 099 381	1 186 580
-169	-387	Driftsresultat		-300 146	-32 393
		<b>Finansinntekter og finanskostnader</b>			
12 292	39 100	Inntekt på investering i datterselskap og tilkn. selskap		0	0
53 845	345	Inntekt på andre investeringer	7, 8		
9	0	Annen finansinntekt		1 488	1 774
246 210	0	Nedskrivning av finansielle eiendeler		0	0
35 937	106	Rentekostnad til foretak i samme konsern		0	0
7 694	1 514	Annen finanskostnad		12 634	9 185
-223 696	37 825	Netto finansposter		-11 147	-7 411
-223 865	37 438	Ordinært resultat før skattekostnad		-311 293	-39 804
4 917	2	Skattekostnad på ordinært resultat	9	-68 426	-9 168
<b>-228 781</b>	<b>37 436</b>	<b>Årsresultat</b>		<b>-242 867</b>	<b>-30 637</b>
		<b>Overføringer og disponeringer</b>			
23 000	0	Avsatt utbytte	10	23 000	0
-37 436	37 436	Overføringer annen egenkapital	10	0	0
-214 345	0	Udekket tap	10	-265 867	-30 637
<b>-228 781</b>	<b>37 436</b>	<b>Sum</b>		<b>-242 867</b>	<b>-30 637</b>

# Balanse pr. 31. desember

<i>Morselskap</i>				<i>Konsern</i>	
2022	2021	Beløp i TNOK	Note	2022	2021
		<b>ANLEGGSMIDLER</b>			
		<i>Immaterielle eiendeler</i>			
0	0	Ervrevet forretningsverdi	4	1 913	1 051
0	0	Kundeportefølje	4	938 987	1 279 291
<b>0</b>	<b>0</b>	<b>Sum immaterielle eiendeler</b>		<b>940 900</b>	<b>1 280 342</b>
		<i>Varige driftsmidler</i>			
161	42	Driftsløsøre, inventar, verktøy, kontormaskiner o.l.	6	20 994	18 711
<b>161</b>	<b>42</b>	<b>Sum varige driftsmidler</b>		<b>20 994</b>	<b>18 711</b>
		<i>Finansielle anleggsmidler</i>			
859 800	1 106 010	Investering i datterselskap	7	0	0
5 264	3 304	Investering i aksjer og andeler		5 560	3 585
0	0	Andre fordringer	11, 12	7 684	8 884
<b>865 064</b>	<b>1 109 314</b>	<b>Sum finansielle anleggsmidler</b>		<b>13 244</b>	<b>12 469</b>
<b>865 225</b>	<b>1 109 356</b>	<b>Sum anleggsmidler</b>		<b>975 138</b>	<b>1 311 522</b>
		<b>OMLØPSMIDLER</b>			
0	0	Varer	13	2 492	2 483
		<i>Fordringer</i>			
6 038	2 453	Kundefordringer	14	1 035 987	701 180
499 042	861 523	Andre fordringer	11, 12	90 625	227 364
<b>505 080</b>	<b>863 977</b>	<b>Sum fordringer</b>		<b>1 126 611</b>	<b>928 544</b>
1 225	870	Bankinnskudd, kontanter og lignende	15	12 374	202 516
<b>506 305</b>	<b>864 847</b>	<b>Sum omløpsmidler</b>		<b>1 141 478</b>	<b>1 133 543</b>
<b>1 371 529</b>	<b>1 974 203</b>	<b>Sum eiendeler</b>		<b>2 116 615</b>	<b>2 445 066</b>

# Balanse pr. 31. desember

Morselskap			Konsern		
2022	2021	Beløp i TNOK	Note	2022	2021
		<b>EGENKAPITAL</b>			
		<i>Innskutt egenkapital</i>			
810	810	Aksjekapital	10, 16	810	810
882 637	1 096 982	Overkurs	10	799 638	1 066 345
<b>883 446</b>	<b>1 097 791</b>	<b>Sum innskutt egenkapital</b>		<b>800 447</b>	<b>1 067 155</b>
		<i>Opptjent egenkapital</i>			
0	37 436	Annen egenkapital	10	0	0
<b>0</b>	<b>37 436</b>	<b>Sum opptjent egenkapital</b>		<b>0</b>	<b>0</b>
<b>883 446</b>	<b>1 135 228</b>	<b>Sum egenkapital</b>		<b>800 447</b>	<b>1 067 155</b>
		<b>GJELD</b>			
		<i>Avsetninger for forpliktelser</i>			
2	2	Utsatt skatt	9	195 273	268 621
0	0	Pensjonsforpliktelse	12	248	653
<b>2</b>	<b>2</b>	<b>Sum avsetninger for forpliktelser</b>		<b>195 521</b>	<b>269 274</b>
		<i>Annen langsiktig gjeld</i>			
32 385	38 100	Gjeld til kredittinstitusjoner	17, 14	32 385	38 100
<b>0</b>	<b>20 000</b>	<b>Øvrig langsiktig gjeld</b>	11	<b>0</b>	<b>0</b>
<b>32 385</b>	<b>58 100</b>	<b>Annen langsiktig gjeld</b>		<b>32 385</b>	<b>38 100</b>
		<i>Kortsiktig gjeld</i>			
422 699	776 933	Gjeld til kredittinstitusjoner	15, 14	422 699	776 933
1 415	1 464	Leverandørgjeld		108 108	255 778
4 917	0	Betalbar skatt	9	4 917	10 973
700	1 644	Skyldige offentlige avgifter	15	77 016	4 119
23 000	0	Avsatt utbytte	10	23 000	0
<b>2 965</b>	<b>832</b>	<b>Annen kortsiktig gjeld</b>	18	<b>452 522</b>	<b>22 735</b>
<b>455 696</b>	<b>780 873</b>	<b>Sum kortsiktig gjeld</b>		<b>1 088 262</b>	<b>1 070 537</b>
<b>488 083</b>	<b>838 975</b>	<b>Sum gjeld</b>		<b>1 316 168</b>	<b>1 377 911</b>
<b>1 371 529</b>	<b>1 974 203</b>	<b>Sum egenkapital og gjeld</b>		<b>2 116 615</b>	<b>2 445 066</b>

Narvik, 13.04.2023

## Styret for Yve AS

Liina Veerme  
Styreleder

Ole Sunnset  
Nestleder

Eirik Frantzen  
Styremedlem

Björg Brestad  
Styremedlem

Atle Terum  
Styremedlem

Arnt Winther  
Styremedlem

Linda Engan  
Styremedlem

Jon Gunnar Grimstad  
Styremedlem

Anders Kvamme  
Adm. Dir.



# Kontantstrømoppstilling

Morselskap			Konsern	
2022	2021	Beløp i TNOK	2022	2021
		<b>Kontantstrømmer fra operasjonelle aktiviteter</b>		
-223 865	37 438	Resultat før skattekostnad	-311 293	-39 804
		Periodens betalte skatt	-10 973	
39	1	Ordinære av- og nedskrivninger	348 775	38 190
246 210		Nedskrivning aksjer i datter		
0	0	Gevinst/tap ved salg av varige driftsmidler	-187	0
0	0	Forskjeller mellom kostnadsført pensjon og inn-/utbetalinger i pensjonsordninger	-406	383
-3 634	-989	Endring i varelager, kundefordringer og leverandørgjeld	77 683	-447 885
761	990	Endring i andre tidsavgrensninger	79 611	-157 665
<b>19 512</b>	<b>37 440</b>	<b>Netto kontantstrøm fra operasjonelle aktiviteter</b>	<b>183 210</b>	<b>-606 782</b>
		<b>Kontantstrømmer fra investeringsaktiviteter</b>		
0	0	Utbetalinger ved kjøp av immaterielle eiendeler	-1 461	-7 072
0	0	Innbetalinger ved salg av varige driftsmidler	321	0
-158	-43	Utbetalinger ved kjøp av varige driftsmidler	-10 288	-12 320
-1 960	-3 304	Endringer andre investeringer	-1 975	-3 304
0	0	Inn-/utbetalinger av utlån	0	-2 002
0	0	Kapitalinnskudd tingsinnskudd	0	49 885
0	-8 110	Utbetaling investering i datter	0	0
<b>-2 118</b>	<b>-11 457</b>	<b>Netto kontantstrøm fra investeringsaktiviteter</b>	<b>-13 404</b>	<b>25 187</b>
		<b>Kontantstrømmer fra finansieringsaktiviteter</b>		
0	20 000	Innbetalinger ved opptak av langsiktig gjeld	0	7 100
-25 715	0	Utbetalinger ved nedbetaling av langsiktig gjeld	-5 715	0
0	78	Innskudd ved stiftelse	0	78
8 676	-45 191	Netto endring kassekreditt/konsernkonto	-354 233	776 933
<b>-17 039</b>	<b>-25 113</b>	<b>Netto kontantstrøm fra finansieringsaktiviteter</b>	<b>-359 948</b>	<b>784 111</b>
355	870	Netto endring i likvider i året	-190 142	202 516
870	0	Kontanter og bankinnskudd pr. 01.01.	202 516	0
<b>1 225</b>	<b>870</b>	<b>Kontanter og bankinnskudd pr. 31.12.</b>	<b>12 374</b>	<b>202 516</b>

# Noter

# Note 1 – Regnskapsprinsipper

Årsregnskapet er satt opp i samsvar med regnskapslovens bestemmelser og god regnskapsskikk. Resultatregnskapet for 2021 er for perioden 18.08-31.12. Noteopplysninger om resultatposter vedrører også samme periode.

## Konsolideringsprinsipper

Konsernregnskapet omfatter morselskapet og de 100 % eide datterselskapene Kraffrikt AS og Polar Kraft AS. Konsernregnskapet er utarbeidet som om konsernet var en økonomisk enhet. Transaksjoner og mellomværende mellom selskapene i konsernet er eliminert. Konsernregnskapet er utarbeidet etter ensartede prinsipper, ved at datterselskapet følger de samme regnskapsprinsipper som morselskapet.

Oppkjøpsmetoden benyttes ved regnskapsføring av virksomhetssammenslutninger. Selskaper som er kjøpt eller solgt i løpet av året inkluderes i konsernregnskapet fra det tidspunktet kontroll oppnås og inntil kontroll opphører.

Tilknyttede selskaper er enheter hvor konsernet har betydelig (men ikke bestemmende) innflytelse, over den finansielle og operasjonelle styringen (normalt ved eierandel på mellom 20 % og 50 %). Konsernregnskapet inkluderer konsernets andel av resultat fra tilknyttede selskaper regnskapsført etter egenkapitalmetoden fra det tidspunktet betydelig innflytelse oppnås og inntil slik innflytelse opphører.

Når konsernets tapsandel overstiger investeringen i et tilknyttet selskap, reduseres konsernets balanseførte verdi til null og ytterligere tap regnskapsføres ikke med mindre konsernet har en forpliktelse til å dekke dette tapet.

## Datterselskap/tilknyttet selskap

I konsernregnskapet vurderes tilknyttede selskap etter egenkapitalmetoden. Investeringene vurderes til konsernets andel av egenkapitalen, og andel av resultatet resultatføres i konsernregnskapet. Resultatandelen fratrukket utdelinger (utbytte, konsernbidrag mv) tillegges investeringen i balansen. Ved beregning av resultatandeler tas det hensyn til mer-/mindreverdien på kjøpstidspunktet, og det korrigeres for interne gevinster.

Datterselskap og tilknyttede selskaper vurderes etter kostmetoden i selskapsregnskapet. Investeringen er vurdert til anskaffelseskost for aksjene med mindre nedskrivning har vært nødvendig. Det er foretatt nedskrivning til virkelig verdi når verdifall skyldes årsaker som ikke kan antas å være forbigående og det må anses nødvendig etter god regnskapsskikk. Nedskrivninger er reversert når grunnlaget for nedskrivning ikke lenger er til stede. Utbytte og andre utdelinger er inntektsført samme år som det er avsatt i datterselskapet. Overstiger utbytte andel av tilbakeholdt resultat etter kjøpet, representerer den overskytende del tilbakebetaling av investert kapital,

og utdelingene er fratrukket investeringens verdi i balansen.

## Salgsinntekter

Inntektsføring ved salg av kraft og overføring av strøm skjer på leveringstidspunktet. Salg av administrative tjenester inntektsføres løpende ved levering.

## Klassifisering og vurdering av balanseposter

Omløpsmidler og kortsiktig gjeld omfatter poster som forfaller til betaling innen ett år etter anskaffelsestidspunktet, samt poster som knytter seg til varekretsløpet. Øvrige poster er klassifisert som anleggsmiddel/langsiktig gjeld.

Omløpsmidler vurderes til laveste av anskaffelseskost og virkelig verdi. Kortsiktig gjeld balanseføres til nominelt beløp på opptakstidspunktet.

Anleggsmidler vurderes til anskaffelseskost, men nedskrives til virkelig verdi ved verdifall som ikke forventes å være forbigående. Langsiktig gjeld balanseføres til nominelt beløp på etableringstidspunktet.

## Fordringer

Kundefordringer og andre fordringer er oppført i balansen til pålydende etter fradrag for avsetning til forventet tap. Avsetning til tap gjøres på grunnlag av

individuelle vurderinger av de enkelte fordringene.

### **Varebeholdninger**

Lager av innkjøpte varer er verdsatt til laveste av anskaffelseskost og virkelig verdi. Anskaffelseskost vurderes etter FIFO- prinsippet. Det foretas nedskrivning for påregnelig ukurans.

### **Varige driftsmidler**

Varige driftsmidler balanseføres og avskrives over driftsmidlets forventede økonomiske levetid. Direkte vedlikehold av driftsmidler kostnadsføres løpende under driftskostnader, mens påkostninger eller forbedringer tillegges driftsmidlets kostpris og avskrives i takt med driftsmidlet. Dersom gjenvinnbart beløp av driftsmidlet er lavere enn balanseført verdi foretas nedskrivning til gjenvinnbart beløp. Gjenvinnbart beløp er det høyeste av netto salgsverdi og verdi i bruk. Verdi i bruk er nåverdien av de fremtidige kontantstrømmene som eiendelen vil generere.

### **Immaterielle eiendeler**

Immaterielle eiendeler balanseføres og avskrives over eiendelens forventede økonomiske levetid. Immaterielle eiendeler bokføres til anskaffelseskost og består av merverdi kunder. Merverdiene avskrives lineært over 15 år. Dersom virkelig verdi er lavere enn anskaffelseskost, og verdifallet ikke forventes å være forbigående, vil posten også bli nedskrevet.

### **Pensjoner**

Selskapene i konsernet har både innskuddsbasert pensjon og ytelsesbasert pensjon.

### **Ytelsesbasert**

Pensjonskostnader og pensjonsforpliktelser beregnes etter lineær opptjening basert på forventet sluttlønn. Beregningen er basert på en rekke forutsetninger herunder diskonteringsrente, fremtidig regulering av lønn, pensjoner og ytelser fra folketrygden, fremtidig avkastning på pensjonsmidler samt aktuarmessige forutsetninger om dødelighet og frivillig avgang. Pensjonsmidler er vurdert til virkelig verdi og fratrukket i netto pensjonsforpliktelser i balansen. Endringer i forpliktelsen som skyldes endringer i pensjonsplaner fordeles over antatt gjenværende opptjeningstid. Endringer i forpliktelsen og pensjonsmidlene som skyldes endringer i og avvik i beregningsforutsetningene (estimatendringer) fordeles over antatt gjennomsnittlig gjenværende opptjeningstid hvis avvikene ved årets begynnelse overstiger 10 % av det største av brutto pensjonsforpliktelser og pensjonsmidler.

### **Innskuddsbasert**

Selskapet betaler faste bidrag til en separat juridisk enhet. Innskuddene regnskapsføres som lønnskostnad når de forfaller. Forskuddsbetalte innskudd bokføres som en eiendel i den grad innskuddet kan refunderes eller redusere framtidige innbetalinger.

### **Finansielle kontrakter**

Selskapet prissikrer fortløpende de forpliktelse som oppstår ved inngåelse av avtaler om fysisk levering av kraft til sluttbrukere.

De finansielle kontraktene er anskaffet i sikringsøyemed for å sikre fremtidige kontantstrømmer tilknyttet selskapets fastpriskontrakter mot kundene. Ved sikring sammenstilles gevinst/tap fra sikringsinstrumentet med gevinster og tap fra sikringsobjektet. Kontantstrømssikringen reflekteres ved at realiserte og urealiserte gevinster og tap på sikringsinstrumentet resultatføres i samme periode som det underliggende sikringsobjektet påvirker resultatregnskapet. Selskapet driver ikke handel med fysiske eller finansielle engrosavtaler ut over den handelen som gjøres i forbindelse med sikring av forpliktelsene ovenfor sluttbrukerkundene, og har ingen handel med trading som formål.

### **Bruk av estimer**

Ledelsen har brukt estimer og forutsetninger som har påvirket resultatregnskapet og verdsettelsen av eiendeler og gjeld, samt usikre eiendeler og forpliktelser på balansedagen under utarbeidelsen av årsregnskapet i henhold til god regnskapsskikk.

### **Valuta**

Pengeposter i utenlandsk valuta er vurdert til balansedagens kurs. Urealisert gevinst og tap på terminkontrakter er resultatført.

**Skatter**

Skattekostnaden i resultatregnskapet omfatter både periodens betalbare skatt og endring i utsatt skatt. Utsatt skatt er beregnet med 22 % på grunnlag av de midlertidige forskjeller som eksisterer mellom regnskapsmessige og skattemessige verdier, samt skattemessig underskudd til fremføring ved utgangen av regnskapsåret. Skatteøkende og skattereduserende midlertidige forskjeller som reverserer eller kan reversere i samme periode er utlignet. Netto utsatt skattefordel balanseføres i den grad det er sannsynlig at denne kan bli nyttiggjort.

**Kontantstrømoppstilling**

Kontantstrømoppstillingen er utarbeidet etter den indirekte metode og kontantekvivalenter omfatter kontanter, bankinnskudd og andre kortsiktige, likvide plasseringer.

**Note 2 - Salgsinntekter**

Morselskap			Konsern	
2022	2021	Pr. virksomhetsområde	2022	2021
		Overføringsinntekter		
0	0	Kraftsalg	3 795 079	1 146 964
0	0	<b>Sum</b>	<b>3 795 079</b>	<b>1 154 186</b>
		Geografisk fordeling		
0	0	Norge	3 795 079	1 154 186
0	0	<b>Sum</b>	<b>3 795 079</b>	<b>1 154 186</b>

**Note 3 - Finansielle instrumenter****Konsern**

Selskapet er eksponert for prisendringer på kraft og elsertifikater for inngåtte fastprisprodukter med sluttbruker. Finansiell risiko er i hovedsak knyttet til svingninger i innkjøpspris på kraft og volumrisiko.

Risiko reduseres i henhold til selskapets risikopolisy ved bruk av standardiserte finansielle kontrakter. Ved salg av kraft til fast pris sikres innkjøpene parallelt i samme kvantum.

Finansielle instrumenter som sikrer fremtidige inn-/utbetalinger, regnskapsføres ikke.

Gevinst/tap tilknyttet sikringsinstrumenter føres som varekost i resultatet. Verdien av ikke realiserte sikringer pr 31.12.22 utgjør en positiv verdi på kr 183 886 342.

## Note 4 - Lønnskostnad, antall ansatte, godtgjørelser, lån til ansatte og godtgjørelse til revisor

Morselskap			Konsern	
2022	2021	Lønnskostnader	2022	2021
20 476	7 019	Lønn	53 453	18 441
2 239	577	Arbeidsgiveravgift	5 935	2 349
795	-126	Pensjonskostnader	5 330	2 720
1 400	285	Andre lønnsrelaterte ytelser	1 093	5 644
<b>24 911</b>	<b>7 756</b>	<b>Sum</b>	<b>65 812</b>	<b>29 154</b>

Antall sysselsatte årsverk i regnskapsåret er 27 i morselskapet og 80 i konsernet.

### Ytelser til ledende personer:

	Lønn	Pensjons kostnad	Andre godtgjørelser	Styrehonorar
Daglig leder	2 046	41	14	
Styret				680

Det er ikke gitt lån eller sikkerhetsstillelse til ledende personer.

Morselskap		Konsern	
2022	Godtgjørelse til revisor er fordelt på følgende:	2022	
95	Revisjon	578	
240	Andre tjenester	726	

Merverdiavgift er ikke inkludert i revisjonshonoraret.

## Note 5 - Immaterielle eiendeler

Konsern	Portal og KIN	Kundeportefølje	Sum
<b>Immaterielle eiendeler</b>			
Anskaffelseskost 01.01.	1 183	1 309 863	1 311 046
Tilgang	1 461		1 461
Omregningsdifferanse			
Anskaffelseskost 31.12.	2 644	1 309 863	1 312 508
Akk. Avskrivning 31.12.	732	121 371	122 102
Akk. Nedskrivning 31.12.		249 505	249 505
Balanseført verdi 31.12.	1 913	938 987	940 900
Årets avskrivninger	600	90 799	91 399
Årets nedskrivninger		249 505	249 505
Avskrivningsplan	10 år	15 år	
Økonomisk levetid	Lineær	Lineær	

## Note 6 - Varige driftsmidler

<i>Morselskap</i>		
Varige driftsmidler	Driftsløsøre, inventar, verktøy, mm	Sum
Anskaffelseskost 01.01.	43	43
Tilganger	158	158
Omregningsdifferanse		
Anskaffelseskost 31.12.	201	201
Akk. Avskrivning 31.12.	40	40
Balanseført verdi 31.12.	161	161
Årets avskrivninger	39	39
Avskrivningsplan	Lineær	
Økonomisk levetid	5 år	
Kunst avskrives ikke		

<i>Konsern</i>		
Varige driftsmidler	Driftsløsøre, inventar, verktøy, mm	Sum
Anskaffelseskost 01.01.	26 197	26 197
Tilganger	10 288	10 288
Avganger	-134	-134
Omregningsdifferanse		
Anskaffelseskost 31.12.	36 351	36 351
Akk. Avskrivning 31.12.	15 357	15 357
Balanseført verdi 31.12.	20 994	20 994
Årets avskrivninger	7 871	7 871
Avskrivningsplan	Lineær	
Økonomisk levetid	4-10 år	
Kunst avskrives ikke		

## Note 7 - Datterselskap

Direkte eie	Ansk.år	Kontor	Eier-/ stemme- andel	Bokført verdi pr. 31.12.
Kraftriket AS	2021	Hønefoss	100 %	455 075
Polar Kraft AS	2021	Narvik	100 %	404 725
Sum bokført verdi i morselskapet				859 800

## Note 8 - Nærstående parter

Alle transaksjoner med nærstående parter er foretatt som del av den ordinære virksomheten og til armlengdes priser. De vesentligste transaksjonene som er foretatt er som følger:

<i>Morselskap</i>			<i>Konsern</i>	
2022	2021	Salgstransaksjoner	2022	2021
36 392	10 095	Datterselskaper - administrative tjenester	0	0
36 392	10 095	<b>Sum</b>	<b>0</b>	<b>0</b>



## Note 9 - Skatt

Morselskap			Konsern		
2022	2021		2022	2021	
		<i>Årets skattekostnad fordeler seg på:</i>			
4 917	0	Betalbar skatt på årets resultat	4 917	10 973	
0	2	Endring i utsatt skatt	-73 348	223 979	
0	0	- herav ført direkte i balansen	0	-244 049	
0	0	For mye/lite avsatt tidligere år	5	-70	
<b>4 917</b>	<b>2</b>	<b>Årets totale skattekostnad</b>	<b>-68 426</b>	<b>-9 168</b>	
		<i>Beregning av årets skattegrunnlag:</i>			
-223 865	37 438	Ordinært resultat før skattekostnad	-311 293	-39 804	
3	189	Permanente forskjeller	243	1 310 684	
0	-37 619	Tilbakeføring av inntektsført utbytte	0	0	
246 210	0	Nedskrivning på aksjer og andre verdipapirer kostandsført i løpet av året	0	0	
12 292	-1 481	Resultatført konsernbidrag	0	0	
459	-8	Endring i midlertidige forskjeller	333 398	-1 221 004	
<b>34 640</b>	<b>-1 481</b>	<b>Sum</b>	<b>22 349</b>	<b>49 876</b>	
<b>22 349</b>	<b>-1 481</b>	<b>Årets skattegrunnlag</b>	<b>22 349</b>	<b>49 876</b>	
4 917		Betalbar skatt (22 %)	4 917	10 973	
		<i>Oversikt over midlertidige forskjeller</i>			
7	8	Driftsmidler inkl. goodwill	886 556	1 223 524	
0	0	Fordringer	-1 256	-4 919	
0	0	Pensjonsforpliktelser	2 879	2 903	
0	0	Regnskapsmessige avsetninger	-575	-505	
<b>7</b>	<b>8</b>	<b>Netto midlertidig forskjeller pr. 31.12.</b>	<b>887 605</b>	<b>1 221 004</b>	
2	2	Utsatt skatt (22 %)	195 273	268 621	

## Note 10 - Egenkapital

<i>Morselskap</i>	Aksjekapital	Overkurs	Annen egenkapital	Udekket tap	Sum egenkapital
Egenkapital 01.01.	810	1 096 982	37 436	0	1 135 228
Årsresultat	0	0	-37 436	-191 345	-228 781
Utbytte	0	0	0	-23 000	-23 000
Overføring Overkurs	0	-214 345	0	214 345	0
<b>Egenkapital 31.12.</b>	<b>810</b>	<b>882 637</b>			<b>883 446</b>

<i>Konsern</i>	Aksjekapital	Overkurs	Udekket tap	Sum egenkapital
Egenkapital 01.01.	810	1 066 345	0	1 067 155
Årsresultat	0	0	-242 867	-242 867
Avsatt utbytte			-23 000	-23 000
Korreksjon feil tidligere år	0	0	-841	-841
Overføring overkurs	0	-266 707	266 707	0
<b>Egenkapital 31.12.</b>	<b>810</b>	<b>823 337</b>	<b>-521 837</b>	<b>800 447</b>

## Note 11 - Mellomværende med selskap i samme konsern og tilknyttet selskap

<i>Morselskap</i>			<i>Konsern</i>	
2022	2021	<i>Fordringer</i>	2022	2021
0	37 619	Utbytte	0	0
0	1 481	Konsernbidrag datterselskap	0	0
446 857	822 124	Konsernkonto	0	0
39 100	0	Andre kortsiktige fordringer	0	0
<b>485 957</b>	<b>861 224</b>	<b>Sum</b>	<b>0</b>	<b>0</b>
		<i>Gjeld</i>		
0	20 000	Langsiktig gjeld	0	0
<b>0</b>	<b>20 000</b>	<b>Sum</b>	<b>0</b>	<b>0</b>

## Note 12 – Pensjonsforpliktelser

<i>Konsern</i>	2022	2021
Nåverdi av årets pensjonsopptjening	1 195	1 264
Rentekostnad av pensjonsforpliktelsen	716	470
Forventet avkastning på pensjonsmidler	-401	-315
Resultatført aktuarielt gevinst/tap		
Administrasjonskostnader	46	41
Arbeidsgiveravgift	40	39
Netto pensjonskostnad	1 596	1 499
<b>Pensjonsforpliktelse</b>		
Brutto påløpt pensjonsforpliktelse	308	722
Netto pensjonsforpliktelse	308	722
Ikke-resultatført estimatavvik	-60	-69
Netto pensjonsforpliktelse balanseført	248	653
Sum pensjonsforpliktelse i balansen	248	653
<b>Pensjonsfordring</b>		
Brutto påløpt pensjonsfordring	-34 780	-33 993
Pensjonsmidler	30 264	28 789
Arbeidsgiveravgift	32	96
Netto pensjonsfordring	-4 484	-5 108
Ikke-resultatført estimatavvik	7 611	8 665
Netto pensjonsfordring balanseført	3 127	3 557
Sum pensjonsfordring i balansen	3 127	3 557
<b>Økonomiske forutsetninger:</b>	<b>2022</b>	<b>2021</b>
Diskonteringsrente	3,20 %	1,90 %
Lønnsvekst	3,75 %	2,75 %
G-regulering	3,50 %	2,50 %
Forventet avkastning	5,40 %	3,70 %

Morselskapet og konsernet er pliktig til å ha tjenstepensjon etter lov om obligatorisk tjenstepensjon og konsernets pensjonsordninger tilfredsstiller kravene i denne lov. Det er 0 aktive medlemmer i ytelsepensjonsordningen i morselskapet og 9 i konsernet. Pensjonsfordring er klassifisert som andre langsiktige fordringer i balansen.

## Note 13 - Varer

Morselskap			Konsern	
2022	2021		2022	2021
0	0	Innkjøpte varer for videresalg	2 492	2 483
0	0	<b>Sum</b>	<b>2 492</b>	<b>2 483</b>

## Note 14 - Pant og garantier

Morselskap			Konsern	
2022	2021		2022	2021
		<i>Pantsikret gjeld</i>		
32 385	38 100	Gjeld til kredittinstitusjoner	32 385	38 100
422 699	776 933	Konsernkonto	422 699	776 933
<b>455 084</b>	<b>815 033</b>	<b>Sum</b>	<b>455 084</b>	<b>815 033</b>
		<i>Sikret i panteobjekt med følgende bokførte verdier:</i>		
0	0	Kundefordringer	1 035 987	701 180
0	0	<b>Sum</b>	<b>1 035 987</b>	<b>701 180</b>
		<i>Garantiansvar</i>		
0	0	Bankgarantier	168 447	155 939
0	0	<b>Sum</b>	<b>168 447</b>	<b>155 939</b>

Bankgaranti fra DNB på MNOK 168 er stilt til kraftleverandører i forbindelse med krafthandel.

## Note 15 - Bankinnskudd og konsernkonto

Morselskap			Konsern	
2022	2021		2022	2021
1 225	870	Bundne skattetrekkmidler	3 172	2 468

Yve konsernet har etablert et konsernkontosystem hvor Yve AS i henhold til avtale er innehaver, mens øvrige konsernselskap er underkontoinnehavere eller deltakere. Banken kan avregne trekk og innestående mot hverandre slik at nettoposisjonen representerer et mellomværende mellom DNB og Yve AS.

Konsernet har pr. 31.12 utestående kr 422 699 278 på deltakerkontoen i konsernkontosystemet. Konsernet har en total trekkfasilitet på TNOK 500 000.

## Note 16 - Aksjekapital og aksjonærinformasjon

### Morselskap

Aksjekapitalen består av:

	Antall	Pålydende	Balanseført
Ordinære aksjer	809 632	1,00	809 632

Oversikt over aksjonærene i selskapet pr. 31.12.:

	Antall aksjer	Eierandel	Stemmeandel
Nordkraft AS	156 340	19,31 %	19,31 %
Salten Kraftsamband AS	117 255	14,48 %	14,48 %
Lofotkraft Holding AS	117 255	14,48 %	14,48 %
Ringerikskraft AS	83 500	10,31 %	10,31 %
Kraftia AS	55 910	6,91 %	6,91 %
Stange Energi AS	49 650	6,13 %	6,13 %
Valdres Energi AS	53 390	6,59 %	6,59 %
Nord-Østerdal Kraftlag SA	46 700	5,77 %	5,77 %
Lærdal Energi AS	52 580	6,49 %	6,49 %
Midt-Telemark Energi Holding AS	42 300	5,22 %	5,22 %
Krødsherad Energi AS	6 820	0,84 %	0,84 %
Orkland Energi Holding AS	27 932	3,45 %	3,45 %
<b>Sum</b>	<b>809 632</b>	<b>100,0 %</b>	<b>100,0 %</b>

## Note 17 - Langsiktige fordringer og gjeld

### Morselskap

### Konsern

2022	2021		2022	2021
0		<i>Fordringer med forfall senere enn ett år</i>		
0		Egenkapitalinnskudd KLP	659	275
0		Varmepumpefinansiering	4 185	6 516
<b>0</b>	<b>0</b>	<b>Sum</b>	<b>4 844</b>	<b>6 791</b>
32 385	38 100	<i>Gjeld med forfall senere enn fem år</i>		
-		Gjeld til kredittinstitusjoner	32 385	38 100
		Øvrig langsiktig gjeld	-	

## Note 18 - Annen kortsiktig gjeld

I posten Annen kortsiktig gjeld ligger det avsetning for kjøp av kraft fra Kinect Energy Spot AS på NOK 435 889 260.

## Note 19 – Hendelser etter balansedagen

Yve konsern har i januar 2023 ervervet flere nye kundeporteføljer samt ervervet aksjene i Fredrikstad Energi Marked AS.

## Note 20 – Proforma regnskap

Det ble gjennomført 2 fusjoner i 2021 der Polar Kraft AS og Kraftriket AS er ført i konsernet fra 18.08.2021. Resultattallene for 2021 som er presentert nedenfor viser resultatregnskapet i Yve konsern slik det ville vært dersom resultatregnskapet hadde inkludert resultatet fra de to datterselskapene fra 01.01.2021.

Beløp i TNOK	2022	2021
<b>Driftsinntekter</b>		
Salgsinntekt	3 795 079	2 404 426
Annen driftsinntekt	4 157	9 528
<b>Sum driftsinntekter</b>	<b>3 799 235</b>	<b>2 413 954</b>
<b>Driftskostnader</b>		
Varekostnad	3 600 885	2 197 356
Lønnskostnad	65 812	71 156
Avskrivning	99 270	55 407
Nedskrivning	249 505	0
Annen driftskostnad	83 910	76 388
<b>Sum driftskostnader</b>	<b>4 099 381</b>	<b>2 400 307</b>
<b>Driftsresultat</b>	<b>-300 146</b>	<b>13 647</b>
<b>Finansinntekter og finanskostnader</b>		
Annen finansinntekt	1 488	163
Annen finanskostnad	12 634	11 170
Netto finansposter	-11 147	-11 008
Ordinært resultat før skattekostnad	-311 293	2 640
Skattekostnad på ordinært resultat	-68 426	127
<b>Årsresultat</b>	<b>-242 867</b>	<b>2 513</b>
<b>Overføringer og disponeringer</b>		
Avsatt utbytte	23 000	
Overføringer annen egenkapital	-265 867	2 513
<b>Sum</b>	<b>-242 867</b>	<b>2 513</b>

# Revisjonsberetningen



## UAVHENGIG REVISORS BERETNING

Til generalforsamlingen i Yve AS

### Konklusjon

Vi har revidert årsregnskapet for Yve AS som består av selskapsregnskapet og konsernregnskapet. Selskapsregnskapet og konsernregnskapet består av balanse per 31. desember 2022, resultatregnskap og kontantstrømpstilling for regnskapsåret avsluttet per denne datoen og noter til årsregnskapet, herunder et sammendrag av viktige regnskapsprinsipper.

Etter vår mening oppfyller årsregnskapet gjeldende lovkrav og gir et rettviseende bilde av selskapets og konsernets finansielle stilling per 31. desember 2022 og av deres resultater og kontantstrømmer for regnskapsåret avsluttet per denne datoen i samsvar med regnskapslovens regler og god regnskapsskikk i Norge.

### Grunnlag for konklusjon

Vi har gjennomført revisjonen i samsvar med International Standards on Auditing (ISA-ene). Våre oppgaver og plikter i henhold til disse standardene er beskrevet nedenfor under *Revisors oppgaver og plikter ved revisjonen av årsregnskapet*. Vi er uavhengige av selskapet og konsernet i samsvar med kravene i relevante lover og forskrifter i Norge og *International Code of Ethics for Professional Accountants* (inkludert internasjonale uavhengighetsstandarder) utstedt av International Ethics Standards Board for Accountants (IESBA-reglene), og vi har overholdt våre øvrige etiske forpliktelser i samsvar med disse kravene. Innhentet revisjonsbevis er etter vår vurdering tilstrekkelig og hensiktsmessig som grunnlag for vår konklusjon.

### Øvrig informasjon

Øvrig informasjon omfatter informasjon i selskapets årsrapport bortsett fra årsregnskapet og den tilhørende revisjonsberetningen. Styret og daglig leder (ledelsen) er ansvarlig for den øvrige informasjonen. Vår konklusjon om revisjonen av årsregnskapet dekker ikke den øvrige informasjonen, og vi attesterer ikke den øvrige informasjonen.

I forbindelse med revisjonen av årsregnskapet er det vår oppgave å lese den øvrige informasjonen med det formål å vurdere om årsberetningen inneholder de opplysninger som skal gis i henhold til gjeldende lovkrav og hvorvidt det foreligger vesentlig inkonsistens mellom den øvrige informasjonen og årsregnskapet eller kunnskap vi har opparbeidet oss under revisjonen, eller hvorvidt den tilsynelatende inneholder vesentlig feilinformasjon. Dersom vi konkluderer med at den øvrige informasjonen inneholder vesentlig feilinformasjon eller ikke inneholder de opplysninger som skal gis i henhold til gjeldende lovkrav, er vi pålagt å rapportere det.

Vi har ingenting å rapportere i så henseende, og vi mener at årsberetningen er konsistent med årsregnskapet og inneholder de opplysninger som skal gis i henhold til gjeldende lovkrav.

### Ledelsens ansvar for årsregnskapet

Ledelsen er ansvarlig for å utarbeide årsregnskapet og for at det gir et rettviseende bilde i samsvar med regnskapslovens regler og god regnskapsskikk i Norge. Ledelsen er også ansvarlig for slik intern kontroll som den finner nødvendig for å kunne utarbeide et årsregnskap som ikke inneholder vesentlig feilinformasjon, verken som følge av misligheter eller feil.

Ved utarbeidelsen av årsregnskapet må ledelsen ta standpunkt til selskapets og konsernets evne til fortsatt drift og opplyse om forhold av betydning for fortsatt drift. Forutsetningen om fortsatt drift skal

legges til grunn for årsregnskapet med mindre ledelsen enten har til hensikt å avvike selskapet, konsernet eller virksomheten, eller ikke har noe annet realistisk alternativ.

### Revisors oppgaver og plikter ved revisjonen av årsregnskapet

Vårt mål er å oppnå betryggende sikkerhet for at årsregnskapet som helhet ikke inneholder vesentlig feilinformasjon, verken som følge av misligheter eller feil, og å avgi en revisjonsberetning som inneholder vår konklusjon. Betyggende sikkerhet er en høy grad av sikkerhet, men ingen garanti for at en revisjon utført i samsvar med ISA-ene, alltid vil avdekke vesentlig feilinformasjon. Feilinformasjon kan skyldes misligheter eller feil og er å anse som vesentlig dersom den enkeltvis eller samlet med rimelighet kan forventes å påvirke de økonomiske beslutningene som brukerne foretar på grunnlag av årsregnskapet.

Som del av en revisjon i samsvar med ISA-ene, utøver vi profesjonelt skjønn og utviser profesjonell skepsis gjennom hele revisjonen. I tillegg:

- identifiserer og vurderer vi risikoen for vesentlig feilinformasjon i årsregnskapet, enten det skyldes misligheter eller feil. Vi utformer og gjennomfører revisjons handlinger for å håndtere slike risikoer, og innhenter revisjonsbevis som er tilstrekkelig og hensiktsmessig som grunnlag for vår konklusjon. Risikoen for at vesentlig feilinformasjon som følge av misligheter ikke blir avdekket, er høyere enn for feilinformasjon som skyldes feil, siden misligheter kan innebære samarbeid, forfalskning, bevisste utelatelser, uriktige fremstillinger eller overstyring av intern kontroll.
- opparbeider vi oss en forståelse av den interne kontrollen som er relevant for revisjonen, for å utforme revisjons handlinger som er hensiktsmessige etter omstendighetene, men ikke for å gi uttrykk for en mening om effektiviteten av selskapets og konsernets interne kontroll.
- evaluerer vi om de anvendte regnskapsprinsippene er hensiktsmessige og om regnskapsestimaterne og tilhørende noteopplysninger utarbeidet av ledelsen er rimelige.
- konkluderer vi på om ledelsens bruk av fortsatt drift-forutsetningen er hensiktsmessig, og, basert på innhentede revisjonsbevis, hvorvidt det foreligger vesentlig usikkerhet knyttet til hendelser eller forhold som kan skape betydelig tvil om selskapets og konsernets evne til fortsatt drift. Dersom vi konkluderer med at det eksisterer vesentlig usikkerhet, kreves det at vi i revisjonsberetningen henleder oppmerksomheten på tilleggsopplysningene i årsregnskapet, eller, dersom slike tilleggsopplysninger ikke er tilstrekkelige, at vi modifiserer vår konklusjon. Våre konklusjoner er basert på revisjonsbevis innhentet frem til datoen for revisjonsberetningen. Etterfølgende hendelser eller forhold kan imidlertid medføre at selskapet og konsernet ikke kan fortsette driften.
- evaluerer vi den samlede presentasjonen, strukturen og innholdet i årsregnskapet, inkludert tilleggsopplysningene, og hvorvidt årsregnskapet gir uttrykk for de underliggende transaksjonene og hendelsene på en måte som gir et rettviseende bilde.
- inhenter vi tilstrekkelig og hensiktsmessig revisjonsbevis vedrørende den finansielle informasjonen til enhetene eller forretningsområdene i konsernet for å kunne gi uttrykk for en mening om konsernregnskapet. Vi er ansvarlige for å fastsette strategien for, samt å følge opp og gjennomføre konsernrevisjonen, og vi har et udelte ansvar for konklusjonen på revisjonen av konsernregnskapet.

Vi kommuniserer med styret blant annet om det planlagte omfanget av og tidspunktet for revisjonsarbeidet og eventuelle vesentlige funn i revisjonen, herunder vesentlige svakheter i den interne kontrollen som vi avdekker gjennom revisjonen.

Drammen, 25. mai 2023  
ERNST & YOUNG AS

*Revisjonsberetningen er signert elektronisk*

Uavhengig revisors beretning - Yve AS 2022

A member firm of Ernst & Young Global Limited



Thomas Karlsen  
statsautorisert revisor

3

# PENNEO

Signaturene i dette dokumentet er juridisk bindende. Dokument signert med "Penneo™ - sikker digital signatur".  
De signerende parter sin identitet er registrert, og er listet nedenfor.

"Med min signatur bekrefter jeg alle datoer og innholdet i dette dokument."

**Thomas Karlsen**  
Partner  
På vegne av: EY  
Serienummer: 9578-5997-4-399064  
IP: 77.16.xxx.xxx  
2023-05-25 19:25:12 UTC



**Thomas Karlsen**  
Statsautorisert revisor  
På vegne av: EY  
Serienummer: 9578-5997-4-399064  
IP: 77.16.xxx.xxx  
2023-05-25 19:25:12 UTC



Penneo Dokumentmøkket: DEFYI-H3YQP-ANXUA-L0MPJ-OFFDI-081VE

Dokumentet er signert digitalt, med **Penneo.com**. Alle digitale signatur-data i dokumentet er sikret og validert av den datamaskin-utregnede hash-verdien av det opprinnelige dokument. Dokumentet er list og tids-stemplet med et sertifikat fra en betrodd tredjepart. All kryptografisk bevis er integrert i denne PDF, for fremtidig validering (hvis nødvendig).

**Hvordan bekrefter at dette dokumentet er originalen?**  
Dokumentet er beskyttet av ett Adobe CDS sertifikat. Når du åpner dokumentet i

Adobe Reader, skal du kunne se at dokumentet er sertifisert av **Penneo e-signature service <penneo@penneo.com>**. Dette garanterer at innholdet i dokumentet ikke har blitt endret.

Det er lett å kontrollere de kryptografiske beviser som er lokalisert inne i dokumentet, med Penneo validator - <https://penneo.com/validator>



[www.yve.no](http://www.yve.no)